YENİ HABER-İŞ
1973
SENDİKASI

Yeni Haber-İş

POSTA - TELGRAF - TELEFON - RADYO VE TELEVİZYON İŞÇİLERİ VE HİZMETLİLERİ SENDİKASI YAYIN ORGANI

YIL: 1 — SAYI: 6 15 MAYIS 1975

Bütün ülkelerin İşçileri ve ezilen Halklar, Birleşin !

Başbakan Yardımcısı tarafından Devlet kuvvetlerine yardım etmekle görevlendirilen ;

Faşistler bir İşçiyi daha öldürdüler

İşçi Abdi Gönel'in cenaze töreninde

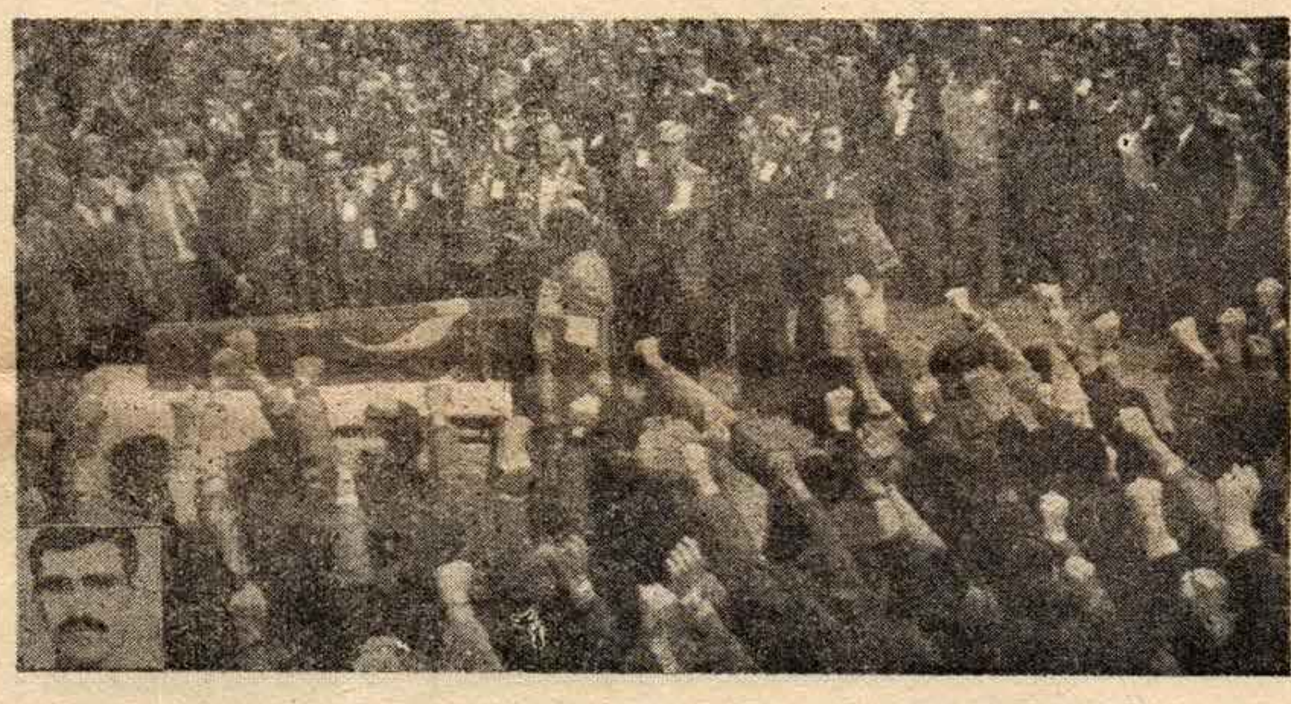

Onbinler haykırdı :

" Kahrolsun Faşizm "

" Devrimciler Ölmez "

" Bağımsız Türkiye "

" Halklara Özgürlük "

Patronların güvenliği için sürdürülen

Sıkıyönetim Kaldırılmalıdır

Aylar önce Kıbrıs sorunu bahane edilerek getirilen Sıkıyönetimin kimlerin yararına olduğu her geçen gün biraz daha açığa çıkmaktadır.

Son olarak 1 Mayıs'ın birkaç gün öncesinde İstanbul Sıkıyönetim Komutanlığının her türlü toplantı ve Grevleri izne bağlıyan bildirisi yayınlandı. Bu son bildiri Sıkıyönetimin kimden yana olduğunu son defa da bize gösterdi. Amaç, işçi sınıfının 1 Mayıs bayramını gösterilerle kutlamasını engellemekti.

Milli Güvenlik Kurulunun Sıkıyönetimin uzatılması için bulunduğu isteklerde ve hakim sınıf partilerinin uzatma gerekçelerinde «Dış Düşman, olağanüstü durum ve iç koşullar» dan söz ediliyor. Acaba bu olağanüstü durum ve iç koşullar nedir? Sıkıyönetimin aylardır süren uygulamalarına bakınca bunları hemen anlamak mümkün. Nerede bir işçi grevi başlarsa bir bakıyoruz. Sıkıyönetim hemen müdahale ediyor. Ve Milli çıkarlarımız denerek grev yasaklanıyor. Böylece biz işçiler Sıkıyönetimin «Milli çıkarlardan» neyi kast ettiğini anlamış oluyoruz. Kısacası patronların çıkarı.

(Devamı Sayfa 4 de)

Açılan mebus pazarları sonucu kurulan kendisine Milliyetçi Cephe sıfatını veren sermaye cephesinin güven oyu almasıyla faşizan saldırılar yoğunlaştı.

Güven oylamasının yapıldığı gün sorumsuz Başbakan Yardımcısı Alpaslan Türkeş TRT'de yaptığı konuşmasında komandolarının Devletin Güvenlik Kuvvetlerine yardımcı olduğunu belirtmiştir.

Devletin Güvenlik Kuvvetlerine Başbakan Yardımcısı tarafından yardım etmekle görevlendirilen faşist katiller okulları ve yurtları basmışlar, ilerici parti binalarını taşlamışlardır.

25 Nisan 1975 tarihinde Site Öğrenci Yurdunu basan sermayenin kiralık katilleri makinalı tüfekle ateş açarak Abdi Gönel adındaki kapıcıyı şehit ettiler.

Öğrenci Şahin Aydın, Kerim Yaman, Veli Yıldırım ve işçi Hüseyin Örek'ten sonra Abdi Gönel adındaki işçiyide öldüren MHP li militanlar, Ankara'da Devrimci öğrencilerede ateş açmışlar yoldan geçmekte olan bir kadın ile iki yaşındaki bir çocuğun ağır yaralanmasına sebeb olmuşlardır.

Faşistlerin kalesi olan Sivas Öğrenci Yurdundan Site Öğrenci Yurduna açılan ateş sonucu ölen işçi Abdi Gönel'in cenaze törenine bir çok ilerici parti Sendikamızın İstanbul Şubesi, DİSK ve TÜRK-İŞ'e bağlı bir çok sendika katılarak faşizme karşı güçbirliğini gerçekleştirmişlerdir.

Cumartesi günü işçi Abdi Gönel'in bayrağa sarılı tabutu morgdan alınmış, Devrimci işçi ve öğrencilerin omuzlarında Site Öğrenci Yurdu bahçesine getirilmiştir.

Yapılan yürüyüşü dağıtmak amacıyla görevlendirilen güvenlik kuvvetleri kitlelerin kararlı tutumu karşısında geri çekilmek zorunda kalmışlardır.

Yol boyunca yürüyüşe katılan onbinlerce işçi ve öğrenci: «KAHROLSUN FAŞİZM, KATİL İKTİDAR, KATİL SERMAYE, DEVRİMCİLER ÖLMEZ, HALKLARA ÖZGÜRLÜK, İŞ, EKMEK-HÜRRİYET, FAŞİZME NİHAYET.» sloganını tekrarlamışlardır..

Sermayenin temsilcisi Milliyetçi Cephe hükümeti ülkemizi çağdışı bir ka

(Devamı Sayfa 4 de)

Eğitim Seminerlerimiz Başladı

İşçi sınıfının ekonomik ve politik mücadelesinde en önemli fonksiyonlardan biri eğitimdir.

Bugün Türkiye'de eğitim sistemimiz emperyalizmin etkisi altındadır... İçinde yaşadığımız düzen de üretim araçlarının yanı sıra basın ve diğer yayın organlarında egemen sınıfların elindedir. Egemen güçler bu yayın organlarında yaptıkları yayın sayesinde kitleleri yutmakta işçi sınıfının ve emekçi halkın bilinçlenmesini kasıtlı olarak engellemektedirler.

Çünkü onlar, kitleleri afyonladıkca, cahil bıraktıkça sömürülerini devam ettirecekleri bilirler.

Sendikamızın amacı dünyayı baskı altına almış emperyalistler ve yerli ortaklarının reklâm ve çeşitli yollardan yaptıkla rı gözboyayıcı proğramların altında yatan gerçekleri toplumun en dinamik öğesi olan işçi sınıfına göstermek ve sınıfsal bilince ulaşmalarını sağlamaktır.

Eğitim seminerleri Genel Merkez ve Şube Eğitim seminerleri olmak üzere iki bölüm halinde yapılacaktır.

Şubeler tarafından yürütüleiek seminerler, şubelerde teşekkül ettirilen komiteler tarafından uygulatılacaktır.

Genel Merkezce hazırlanmakta olan Ders metinleri şubeler tarafından seminerlere katılacak arkadaşlara dağıtılacaktır.

Seminerde izlenecek konuların özünü kapsıyan resimli broşürler çıkartılacak bu şekilde fiilen eğitim götüremediğimiz işçi arkadaşlarda eğitimi izleme imkânını bulacaklardır.

İstanbul, Adana, Samsun ve Ankara'da uygulanacak eğitim seminerleri 11 ders olarak tesbit edilmiştir.

EĞİTİM SEMİNER PROĞRAMI

1 — Hukuki sorunlar : Toplu İş Sözleşmesi Sistemi. Yetki sorunu, 1475, 275, 275 sayılı yasaların mahiyeti.

2 — a) Sendika nedir? Sendikaların doğuşu, görev ve yetkileri, ekonomik mücadelenin yetmezliği. Devrimci ve sarı sendika arasındaki farklar nelerdir?

b) Grev, Lokavt ve referandum ne demektir? Örneklerle açıklanması, Lokavt anayasal bir hakmıdır?

3 — Sınıf nedir? Üretimin sosyal karekteri. İnsanoğlu neden üretim yapar? Üretim biçimleri.

5 — Kapitalist üretim biçimi. Meta nedir? Ücret, fiyat, kâr. Artık değer nedir? Artık değerin örneklerle açıklanması.. İşkolumuzda ve işyerimizde artık değer nasıl hesaplanır?

6 — Devlet nedir? Ne zaman doğmuştur? Devletin organları nelerdir? Devlet kurumları nasıl ve hangi sınıfların çıkarlarına uygun olarak işler?

7 — Sosyalist toplum düzeni.

8 — Emperyalizm.

9 — Faşizm nedir? Faşizme karşı mücadele.

10 — Siyasal mücadele nasıl sürdürülür? Siyasal mücadelenin hedefi nedir? İşçi sınıfının partisi nasıl bir parti olmalıdır?

11 — Genel özet. Biz işçilere 'özellikle seminerlere katılanlara) düşen görev nedir? Bu görevi nasıl yerine getirmeliyiz.

Eskişehir PTT İşverenini protesto ettik

25.3.1975 günü Eskişehir işyerlerinde çalışan temsilcilerimizin müracaatı üzerine Toplu İş Sözleşmesinin işverence uygulanmıyan hükümlerinin kotarılması, toplu iş sözleşmesi hükümlerine aykırı olarak çıkışı verilen üyemiz Mehmet Çayır'ın tekrar işe alınmasını sağlamak amacıyla İcra Kurulumuz Genel Sekreteri Ali Kumbasar ile Eğitim ve Teşkilât Sekreteri Murat Kuseyri'yi görevlendirmiştir.

Görevlendirilen arkadaşlar Eskişehir Bölge Başmüdürlüğünde işveren vekilleriyle bir görüşme yapmışlar, uygulanmasında noksanlık olduğu tesbit edilen 19 maddenin 15 gün zarfında uygulanacağına dair işverenle bir protokol imzalamışlardır.

Ancak, işverenin 15 gün sonunda anılan maddelerden bir kısmını uygulanmamış olduğu temsilcilerimiz tarafından bildirilmiştir. Bunun üzerine Sendikamız PTT Eskişehir Bölge Başmüdürlüğüne bir telgraf çekerek durumu şiddetle protesto etmiş, uygulanmıyan hükümlerin 3 gün zarfında uygulanmasını, aksi takdirde girişilecek eylemlerden Sendikamızın sorumlu tutulamıyacağını belirtmiştir.

Bunun üzerine işveren Toplu İş Sözleşmesinin uygulanmayan hükümlerini uygulamış, durumu telgrafla Genel Merkezimize bildirmiştir.

VEFAT

PTT Adana Şantiye Şefliği işyerlerinde çalışan işçi arkadaşımız Veysel Utku senelik iznini İslahiye'de kullanırken bir yanlışlık sonucu zehirlenerek ölmüştür.

Veysel Utku arkadaşları tarafından sevilen, Devrimci bir kardeşimizdi. Ölümü Sendikamız ve PTT camiasında matem yaratmıştır.

Adana Şubemiz ailesine bir yardım kampanyası açmıştır. Merhumun ailesine baş sağlığı dileriz.

TRT'de Durum

«HABERLEŞME İşkolunda tek yetkili işçi örgütü olan Sendikamız, bundan bir müddet önce tüm yasal yükümlükleri yerine getirerek, TRT Genel Müdürlüğüne bağlı Ankara işyerlerindeki işçiler adına yapılacak Toplu İş Sözleşmesi görüşmelerine başlamak üzere, işveren TRT Genel Müdürlüğünü, davet etmiştir. Ancak, işveren TRT Genel Müdürlüğü, bu daveti mize katılmadığı gibi, asılsız iddia ve itirazlarla, Bölge Çalışma Müdürlüğü ve İş Mahkemesi nezdinde teşebbüse geçerek yetkilerimize itiraz etmişti. Konuyu inceleyen Bölge Çalışma Müdürlüğü ve İş Mahkemesi TRT Genel Müdürlüğünün tüm iddialarını red ederek, Sendikamızın yetkili olduğuna ve TRT'de çalışan işçiler adına Toplu İş Sözleşmesi yapabileceğine, kesin olarak saptamıştır. Ankara 4. ncü İş Mahkemesinin 25.3.1975 gün ve 1975/9 sayılı kararı karşısında, TRT Genel Müdürlüğünün Toplu Sözleşme müzakerelerine başlamaktan başka, yapacağı hiç bir işlem kalmamıştır.

15.4.1975 günü Bölge Çalışma Müdürlüğü tarafından yer ve gün tesbiti yapılmış, Toplu İş Sözleşmesi görüşmelerinin 29.4.1975 tarihinde TRT Genel Müdürlüğünde başlatılması kararlaştırılmıştır.

Ancak, 29.4.1975 tarihinde saat, 13.30'da TRT Genel Müdürlüğü yetkilileri ile yapılan Toplu İş müzakerelerinin ilk toplantısında TRT yetkilileri kesin bir işveren tavrı ile Sendikamız tarafından verilen toplam 98 maddelik Toplu Sözleşme tasarısına karşılık olarak hazırladıkları, her türlü sosyal hak ve iş güvenliğinden yoksun tasarılarını kabul ettirmek ve Sendikamız tarafından hazırlanan toplu sözleşme taslağının yanısıra kendi tasarılarından görüşmelerde esas kabul edilmesini istemişlerdir.

Günümüze dek görülmemiş bir toplu sözleşme isteminden hareketle yola çıkan TRT Kurum Yetkilileri - olumlu ilk üyesi dışında - adeta «mektupla Toplu Sözleşme» yapmak gibi bir tavır içerisine girmişlerdir.

İşçinin anayasal hakkı olan ve 274-275 sayılı Sendikalar ve Toplu İş Sözleşmesi Grev Lokavt Kanunu doğrultusunda bir tasarıyı, işçi haklarını hemen her haber bülteninde daima savunarak açıklayan TRT Kurumu, kendi emekçilerinin çıkarlarına ters düşecek bir biçimde red etmek cesaretini göstermiş ve bununlada yetinmeyip Hukuk Müşavirlerinin nezdinde Sendikamız üyelerine açıkça «uzlaşma sağlamıyorsunuz, o halde bizden çekeceğiniz var» deyimini kullanarak sosyal demokratik hukuk devletinin bir anayasal kuruluşu olan TRT Kurumu emekçilerini tehdit etmiştir.

Bu uyuşmazlık neticesi Sendikamız Bölge Çalışma Müdürlüğüne müracaat etmiş uzlaştırma kurulu terbini istemiştir. Bölge Çalışma Müdürlüğü isteğimiz üzerine 15.5.1975 günü saat 14.'de taraflara, Bölge Çalışma Müdürlüğüne birer taraf temsilcisi ile tarafsız temsilcilerin yetki belgeleri ile hazır bulunmaları nı bildirmiştir.

Anılan Uzlaştırma Kurulu Toplantısına, tarafsız aracı olarak DİSK Genel Sekreteri Kemâl Sülker ile Sendikamızı temsilen Genel Başkan M. Cengiz Acar katılacaklardır.

Neden DİSK'e Katıldık ?
DİSK te Görevlerimiz

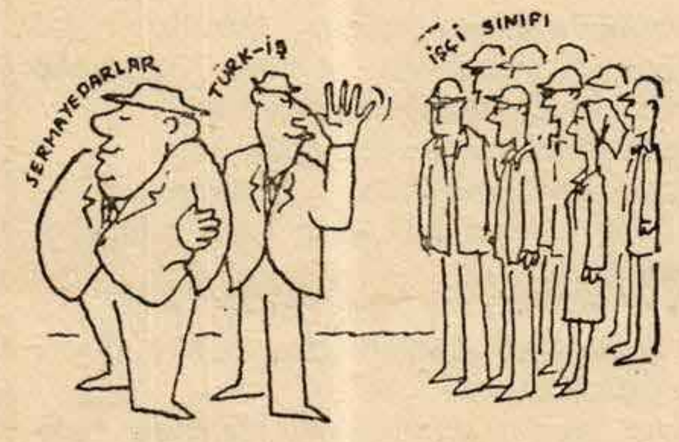

Sarı sendikalı İşçi kardeşlerimizin durumu

İşçi sınıfı tarihte ilk kez ortaya çıktığından beri, onun işgücünü satın alan sınıfda (burjuvazi) onunla birlikte ortaya çıktı. İşçi sınıfı işgücünü satarak, burjuvazi onu satın alıp onun ürettiklerine sahip olarak, yani emeğini sömürerek ve böylece «kâr» elde ederek yaşar. Burjuvazi, işçi sınıfının o günden başlayan «emeğin özgürlüğü için» mücadelesini önlemek üzere, kendi ekonomik ve siyasal örgütleri ile karşısına dikildi. Ekonomik, siyasal, politik örgütlerini, partilerini merkezileştirerek, devlet mekanizmasında yerini aldı. Ve bu güçlerini birleştirerek tek bir hedefe yöneltti: Kendi sömürüsünü sağlamlaştırmak, İŞÇİLERİN KURTULUŞ HAREKETİNE DARBE VURMAK! işte örnekleri; İşçi hareketinin sınırlarını daraltmak için yasalar çıkarmak, haklarına zarar vermek, devrimci işçi örgütlerine her bahane ile kovuşturma açmak, bilinçli işçilere baskı uygulamak, işten çıkarmak vb. işçi sınıfı da bütün bunlara karşı, kendi hareketini koruyabilmek, güçlenebilmek için sömürücü sınıflardan daha sıkı örgütlenmelidir. Aynı bayrak altında birleşmeli, çabalarını aynı yöne sevketmeli, bir vücut halinde mücadele etmelidir.

Yeni Haber-İş Sendikası işte bu gerçeklerin ışığı altında, görevinin DİSK çatısı altında mücadele vermek olduğuna karar vermiştir.

NEDEN DİSK ?

Neden Türk-İş değilde DİSK? ya da neden bağımsız bir sendika değil? ikinci sorunun nedeni hepimiz için basit, daha öncede dediğimiz gibi, bu işçi sınıfı en az karşısındaki güçler kadar örgütlü birlik olmalıdır. Kuvvet birlikten doğar.

Neden DİSK olduğuna gelince DİSK ile TÜRK-İŞ arasında yapılacak bir seçimde tek ölçü, ekonomik ve siyasal mücadeleden bu ikisinin ne anladıkları ve nasıl yürüttüklerine verilecek cevaptır.

İşçi sendikalarının görevleri iki yönlüdür. Ekonomik ve siyasal. Ve bu iki yön birbirlerinden ayrılmaz. Sendika siyasetinin başlangıç noktası; daha kısa işgünü, daha yüksek ücret, emeğin korunması için fabrika yasalarının vb. sağlanması için verilen ekonomik mücadeledir. Bununla birlikte bu talepler için verilen mücadeleyi geliştirmek, işçi sınıfının, sınıf mücadelesindeki rolünün anlaşılmasına, siyasal mücadeleye bağlıdır. Sendikal mücadelenin ekonomik başarıları, işçilerin ihtiyaçları bakımından yetersiz hatta geçicidir. En başarılı ekonomik grevlerin sözleşmelerin bile bir süre sonra, burjuvazinin çeşitli araçları ile önemi azalır. Örneğin, bir ücret artmasından sağlanan kazanç sonradan gelen vergiler, artan fiyatlar vb. ile hemen kaybolur. Yetişkin işçilerin yerine daha ucuza kadın ve çocuk emeği kullanılır. Bu yüzden tek tek kazançlar uğruna mücadele ancak siyasal mücadele ile bir likte giderse etkili olabilir. Bu yüzden işçi sendikaları siyasal alanda asla tarafsız kalamazlar. Ya burjuvaziye hizmet etmek, onun sömürüsüne yardımcı olarak, sömürüden sus payını almak, ya da işçi sınıfının kurtuluşu hareketine katılmak üçüncü yol yoktur. Türk-İş'in yıllardır savunduğu «partiler üstü sendikacılık» tarafsızlık değil, sermaye yanlısı olmaktır. Tarafsız kalmak burjuvazinin haksızlıklarına aslında göz yummak olduğundan taraflılıktır. Türk-İş yöneticileri burjuvazinin yanında, işçi sınıfının mücadelesin küçük kazancını önlemek üzere elleriden geleni yaparlar.

TÜRK-İŞ'İN MARİFETLERİ

,İşte Türk-İş'in yaptığı marifetlerden birkaç örneği :

İşsizlik sigortası adı altında kıdem tazminatını ortadan kaldıran uyutucu bir tasarı Türk-İş tarafından hazırlanmıştır.

Bütün iktisadi devlet teşekküllerinde işçilerin yönetime katılmalarını belirten kanuna uyulmayan bir çok yerde Türk-İş bugüne kadar kanunu savunacak tek bir söz söylememiştir.

Toprak reformunu, milli petrolü, Tarım-İş Kanununu arada bir aklına gelip söylemekten öteye ciddi hiç bir çalışma yada eleştiri de bulunmamıştır.

1964'de Kıbrıs buhranını ileri sürerek grevleri durdurma kararı almıştır. 1975 Kıbrıs için ilân edilen sıkıyönetimin işçi hareketlerine karşı uygulamalarına etkili bir cevap vermemiştir.

1969 — Petrol boru hattında çalışan işçilerin grevini suçlamış böylece yabancı şirkete onun yanında olduğunu müjdelemiştir.

1964 — Mersin - Ataş grevine karşı çıkmıştır.

1965 — Zonguldak Maden işçilerinin 60 kuruşluk zam için yaptığı greve komünist tahriki demiştir.

Anayasal bir hak olmayan lokavtı savunmuş, Deri işçilerini 1 yıl aç bırakan lokavta sesini bile çıkarmamıştır.

İşçileri bölerek, mücadeleyi zayıflatmak için ilerici-devrimci sendikaların karşısına sarı sendikalar örgütlenmiştir.

1966 — Paşabahçe grevindeki işçileri patronlara satarak onları yarı yolda bırakmıştır.

Irmak hükümetinin Sosyal Güvenlik Bakanı Türk-İş Genel Sekreteri Sadık Şide, işçi hissesine düşen Sigorta prim kesintilerinin % 10 dan % 12 ye çıkartılması için çalışmalar yapmıştır.

Faşist baskıları, çok sıkışınca yuvarlak sözlerle geçiştirmiştir. Ekonomik mücadelesi bu olduğu için eğitimden anladığı'da, Vietnam halkının ABD emperyalizminden kurtuluşu için verdiği savaşı, eşkiyalık olarak tanıtan ABD nin binlerce çocuk, kadın, erkek, sivil halkı öldürdüğü My lai katliamına bütün dünyadan protestolar yükselirken o, hiç bir şey olmamış gibi sessiz kalmıştır.

Emperyalizmin lehinde propagandadan da asla geri durmamış ama Türk-İş bu mücadelesinin meyvelerini almıştır.

Bugün, üyesi olduğu ülkeler tarafından bile eleştirilen emperyalizmin askeri örgütü NATO'nun Gn. Sekreteri, Halil Tunç'u NATO'yu Türkiye'de çok iyi tanıttığı için madalyalandırmıştır.

Amerikan Yardım Teşk. (AID)'nin on yıl içinde Türk-İş'e yaptığı, dolaylı dolaysız bağışların yaklaşık toplamı

13.550.614.03 TL OECD (dolaylı ABD) yardımı: 382.076.16 TL. ICFTU yardımı: 733.005 TL. dır. İşçi sınıfı bunlara satılmış bunlarla Türk-İş sarayları süslenmiştir.

Son aylarda bütün iki yüzlülükleri ortaya çıkan ve işçi sınıfının gelişmesine uygunluk gösterebilen DİSK karşısında korkuya kapılan TÜRK-İŞ, kendini kurtarmak ve gelişen devrimci ilerici sendikaları parçalamak amacı ile birkaç greve sarılmıştır. PTT, EGO, Tarım-İş grevleri gibi.

Tarım-İş'in DÜÇ'inde yaptığı grevle sosyal demokrat TİS Türk-İş bu grevle, elde ettiği ücret zamlarından hissesini almayı hesaplarken grev'in işçi sınıfı için bir okul olduğunu, kendi hesaplarını alt üst edecek bir öğretim olduğunu unutmuştur. DÜÇ grevi işçi sınıfına kendi gücünü göstermiştir.

DEVLET ÜRETME ÇİFTLİĞİ

Sendikamızın PTT grevini, kendi amaçlarına alet etmeye çalışması, işçi sınıfının uyanıklığı sayesinde önlenmiş ve Sendikamız Türk-İş'ten ayrılmıştır.

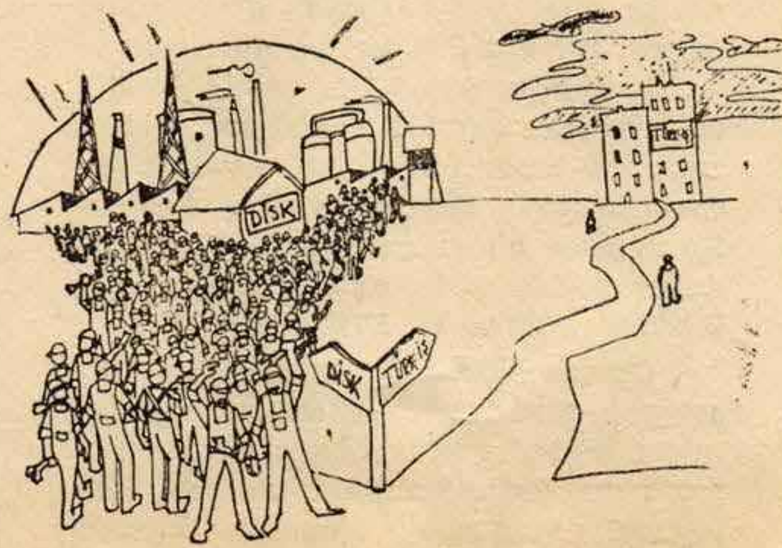

(Devamı Sayfa 4 de)

Sıkıyönetim Kaldırılmalıdır

(Baştarafı Sayfa 1 de)

İşçilerin en önemli mücadele silahlarından birisi olan grev hakkının kullanılması engellenmeye çalışılıyor. Buna karşılık patronlar işçilere karşı istediklerini yapmakta serbesttirler. Patronlar işçileri daha fazla sömürülebilmek için her yola başvuruyorlar.

Yüzlerce işçi işinden atılıyor. Sıkıyönetim sözde tarafsız davranmak için Anayasal bir hak olan Lokavtı da izne bağlıyor.

Grev, İşçilerin en doğal bir hakkıdır. Her geçen gün artan hayat pahalılığında işçilerin daha rahat yaşayabilmeleri için verdikleri mücadele bir silahtır.

Lokavt ise, Fabrikalar, makinalar ve aletlerin özel mülkiyetine sahip bir avuç sömürücünün işçilere karşı kullandığı şantaj silahıdır. Grev yapan işçiler alın terinin karşılığını istemektedirler. İşverenler ise zorbalıkla işçiler açlığa ve boyun eğmeye mahkûm etmek istiyorlar. İşçiler grev yapmak isteyince Patronlar Lokavt ilan ediyorlar. Sıkıyönetim grevleri sözde Lokavtları da yasaklıyor. Böylece Grev de olmuyor Lokavt da.

Sıkıyönetim grevleri her türlü toplantı ve gösterileri yasaklıyor. İşçi sınıfının ve emekçi halkın mücadelesini ezmeye çalışıyor. İlerici dernekleri kapatıyor. Devrimcileri zindanlara dolduruyor.

TÜRKİYE'li halklar üzerine baskı ve zulüm uyguluyor. Kısacası Sıkıyönetim hakim sınıflara hizmet ediyor. Hakim sınıfların işçi sınıfının ve emekçi halkın mücadelesini ezmek için kullandıkları bir silah olan SIKIYÖNETİM KALDIRILMALIDIR.

Neden DİSK?

(Baştarafı Sayfa 3 de)

DİSK'TE GÖREVLERİMİZ :

Bugün, Türk-İş'in «burjuvazi ile elele sendikacılık» politikasını açıkca gördüğümüz için DİSK'e girdik.

Fakat görevlerimiz DİSK içinde de, onun yanlışlarını eleştirerek, yanlış arında ısrar edenlerle sürekli mücadele ederek onun daha güçlü olması için çalışarak sürecektir. DİSK güçlendikçe, tüm işçi sınıfı, Türk-İş içinde mücadelenin gelişemeyeceğini anlayacaktır. DİSK'e katılmamız ancak DİSK içinde ki, hatalarla savaştığımız sürece önemlidir. DİSK içinde mücadelemizi, ekonomik hareketlerimizi siyasal gücümüzü geliştirerek sürdürmeliyiz.

İşçi sınıfının, politik mücadelede yerini alacak öz partisinin kurulmasından öncelikle DİSK üyesi işçilerin sağlam bir teorik eğitim ve mücadelesi bir pratikten geçerek bilinçlenmeleri önemli rol oynayacaktır.

Son olarak, Yeni Haber-İş, DİSK'e katılırken şu gerçeği unutmamıştır: Sendikalar içindeki bölünmeler, doğrudan doğruya işçi sınıfı içinde bölünmek demektir. Bundan da yarar sağlayacak olan yalnızca sömürücü sınıf ardır. Bu yüzden her zaman Türk-İş saflarındaki işçilerlen de birlik sağlamak için çalışmak gereklidir.

Zafer, işçi sınıfının büyük çoğunluğunun örgütlü birliği ile kazanılacaktır.

Faşistler

(Baştarafı Sayfa 1 de)

ranlık döneme sürüklemektedir.

Hukuk Devletine, Atatürk devrimlerine, özgürlükçü demokrasiye ve işçi halklarına düşman olduk ları herkesce bilinen kişi ve partilerin oluşturduğu MC Hükümetinin TRT'ye yönelttiği baskılar Anayasa ve Hukuk ilkelerine aykırıdır. Halkımızın sorunlarını tam bir tarafsızlık içinde dile getirerek TRT'ye yöneltilen suçlamalar Milliyetçi Cephenin niteliğini belirtmektedir.

MC Hükümeti kurulur kurulmaz bütün memurluklarda hızlı bir memur kıyımı başlattı.

Enerji ve Tabii kaynaklar Bakanı Selahattin Kılıç'ın Müsteşarları görevden almak oldu.

İkinci iş olarakta Bakanlık ile yabancı petrol şirketleri arasındaki sorunu petrol şirketlerinin yararına çözmek oldu.

Daha önceki hükümetler zamanında BP ve Mobil'in 10.50 dolarda petrol ithâl etme istekleri reddedilerek 10.21 dolar önerilmişti. Anlaşma olmayınca yabancı şirketlere 90 gün süre tanınmış bu süre sonunda verilen fiyat kabul edilmezse bu şirketler millileştirilecekti...

Ancak MC Hükümetinin Enerji Bakanı verilen süreyi bile beklemeden şirketlerin istediği 10.50 doları kabul etti. Böylece 80 milyon lira halkın sırtından yabancı petrol şirketlerine aktarılmış oldu. Bununlada yetinilmiyerek BP (British Petrol) şirketine yeni arama ruhsatları verildi. Bütün bu örnekler Milliyetçi Cephenin milliliğini açıkca göstermektedir.

Sendikamız ve 23 Sendika ve Demokratik kuruluş aşağıdaki bildiriyi yayınlamıştır.

Emekçi Halkımıza Kardeşler

Biz aşağıda imzası bulunan kuruluşlar, 1-6 Mayıs tarihleri arasındaki günleri FAŞİZME KARŞI SAVAŞ HAFTASI ilan ediyoruz.

Faşizm sermayenin kanlı diktasıdır.

Faşizm BAĞIMSIZLIK — DEMOKRASİ — SOSYALİZM uğruna mücadele eden halkların can düşmanıdır.

Faşizm işçi sınıfı ve tüm emekçi sınıfların en tabii hakkı olan teşkilatlanma hakkının yok edilmesi demektir.

Faşizm, grev hakkının, toplu sözleşme hakkının yok edilmesi demektir.

Faşizm, her türlü gösteri, toplantı ve yürüyüş hakkının yok edilmesi demektir.

Faşizm, devrimcilerin, yurtseverlerin, hapishanelere doldurulması demektir.

Faşizm, ezen ulus şovenizminin azgınlaşması, ezilen uluslar üzerindeki baskıların hat safhaya ulaşması demektir.

Uluslararası işçi sınıf hareketi ve ezilen halkların kurtuluş mücadelesi karşısında günden güne geriliyen emperyalizm kendisine bağımlı ülkelerde gücü yeterse faşist rejimleri tezgahlamaktadır.

Çelişkilerin ve sömürünün gittikçe yoğunlaştığı ülkemizde de bu çelişkilere çözüm yolu bulamayan ve çıkmaza giren sermayenin ve emperyalist güçlerin baş vuracakları yöntem faşizan baskıları yoğunlaştırmak olacaktır.

Faşizan baskılara karşı sessiz kaldıkça bu girişimler yoğunlaşacaktır.

Anti-emperyaist, ve yurtsever güçler her türlü yöntemi kullanarak faşizan girişimlere karşı etkin bir mücadele yürütmek ve kitleleri uyarmakla görevlidirler.

Son yıllarda bütün dünyada ve yurdumuzda binlerce devrimci faşizmin zorbalığına karşı canlarını vermişlerdir. Yurdumuzda da faşizmin kurşunlarıyla nice devrimci ölmüştür, devrimciler faşizmin kurduğu idam sehpalarında «Kahrolsun Faşizm» diyerek, yiğitçe korkusuzca ölüme gitmişlerdir.

Biz anti-emperyalist, demokratik, anti-faşist güçler, işçi sınıfı ve emekçi halklar için emperyalizmin ve faşizmin karşısında canlarını veren devrimcilerin anısını faşizme karşı etkin bir mücadele vererek yaşatacağız.

KAHROLSUN FAŞİZM

YAŞASIN HALKIMIZIN BAĞIMSIZLIK VE DEMOKRASİ MÜCADELESİ.

YAŞASIN TÜM EZİLEN HALKLARIN KURTULUŞ MÜCADELESİ.

GREV, İŞGAL, DİRENİŞ

★ Disk'le bağlı Tekstil-İş Sendikasının Sun-Jüt'te (sentetik çuval ve kaneviçe fabrikası) başlattığı grev devam ediyor. Bir Sun-Jüt işçisi şöyle diyor :

5 senedir Sun-Jüt'te asgari ücretle çalışıyorum. 300 lira ev kirası veriyorum. 300 lirada benim yol ve yemek param tutuyor. Geriye 400 lira kalıyor. Bu parayla bir ev nasıl geçindirilir? Bu durumda biz işçiler çareyi GREV BAYRAĞINI AÇMAKTA BULDUK.

Grevde bizim kaybedeceğimiz bir şey yok. Zira zaten elimize bir şey geçmiyor. Fakat grevde öğrendiğimiz çok şey oldu. Patronlar sınıfına karşı, birleşmeyi dayanışmayı öğrendik. Bundan sonra sesimizi bütün haksızlıklara karşı yükselteceğiz.»

★ İtalya'da faşistlerin devrimci öğrencileri öldürmesi üzerine 10 milyon İtalyan işçisi genel greve giderek devrimci dayanışmanın güçlü bir örneğini verdi. İşçiler ve öğrenciler faşist örgüt merkezlerini ve faşistlerin evlerini bastılar.

YENİ HABER-İŞ Gazetesi :
Sahibi : Türkiye Yeni Haber-İş Sendikası adına: M. Cengiz Acar G. Yn. Md. M. Kuseyri Yazı İş. Md. Kenan Demirtaş. İdare yeri : Necatibey Cad. Sezenler Sok. No: 2/18 Tf.: 18 80 96 - 17 60 22 ANKARA Dizgi ve Baskı: Ulucanlar Matbaası Tf.: 12 31 47 Ankara